



남해군 군민소통위원회

2022년 1분기

청년·환경분과회의



2022. 3. 31.(목) 15:00
남해군국민체육센터



Memo

A series of 20 horizontal dotted lines for writing, arranged in a vertical column within a rounded rectangular frame.



Memo

군정 홍보자료

A series of horizontal dotted lines for writing, arranged in a column within a rounded rectangular frame.

□ 운영현황

- 처리 공 법 : 산화구법
- 위탁운영업체 : (주)이산, (주)성일엔텍
- 운영 인 원 : 28명(남해 16명, 소규모 12명)
- 계획수질 및 운영 수질현황(2022년 2월말 기준)

구 분	BOD	TOC	SS	T-N	T-P	대장균
계획유입수질	169	161	192	35	5	-
운영유입수질	204.6	93.1	135.7	73.070	6.048	86,871
운영방류수질	3.9	7.0	1.1	13.386	0.229	67
방류수 법적기준	10	25	10	20	2	1,000이하

□ 운영조직도현황

공공하수 운영 조직도

(정원 28명)

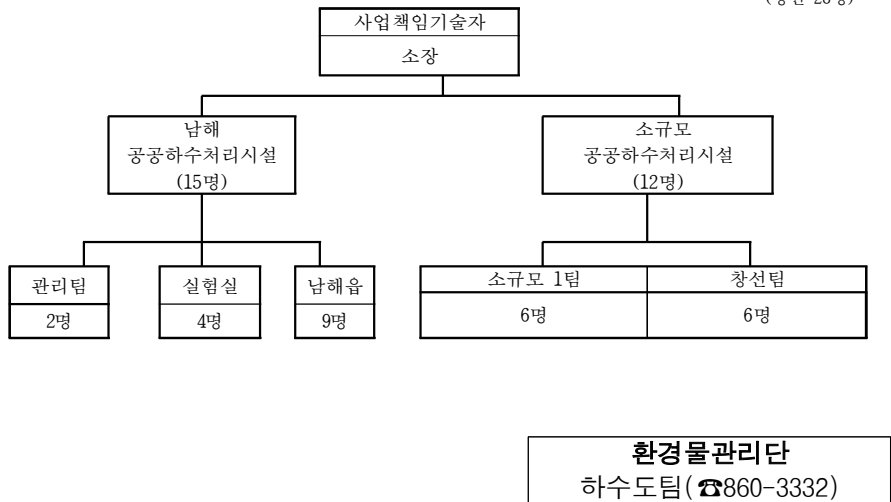

1 코로나19 예방접종 운영 현황

■ 사업개요

- 사업목적 : 코로나19 예방접종으로 코로나19 감염에 의한 중증 질환 및 사망 예방, 지역사회 전파 차단
- 법적근거: 「감염병의 예방 및 관리에 관한 법률」 제24조제2항, 제25조제2항, 제26조 및 같은 법 시행령 제20조

■ 추진실적

(22.03.10. 현재/명)

구분	접종자수	인구대비 접종률(%)	
		전체 인구	접종대상 (12세 이상)
1차 접종	38,333	91.0	95.5
2차 접종	37,990	90.2	94.7
3차 접종	31,259	74.2	77.9

※ ' 21. 12월 말 행정안전부 주민등록인구현황(거주자) 기준 : 전체 인구 42,126명 / 접종대상^{12세이상} 40,119명

■ 향후계획

① 면역저하자 및 요양병원·시설 종사자·입소자 4차 접종

접종대상	접종시기	접종간격	접종방법
<ul style="list-style-type: none"> 면역저하자 요양병원·시설 종사자 및 입원·입소자 	2.28.(월)~	3차 접종 완료 4개월 이후 (단 개인사유, 방역상황에 따라 3차 접종 완료 90일 이후 가능)	<ul style="list-style-type: none"> 위탁의료기관 방문접종팀

② 코로나19 백신 요일제 운영

- 위탁의료기관(19개소) 최대 주 3일 운영
- 남해군 보건소 매주 월, 금 (09:00~11:00/13:00~17:00) 운영

③ 5~11세 소아용 화이자 접종 추진

- 관내 위탁의료기관 1개소 지정(남해병원)
- 일반 어린이의 경우 3주 간격으로 2회 접종, 중증 면역 저하 어린이의 경우 2차 접종 후 4주 후 3차 접종(식약처 허가사항)

보건행정과
감염병예방팀(☎860-8752)

2 2022년도 남해군 군민안전보험

■ 보험개요

- 보험기간 : 2022. 3. 1. ~ 2023. 2. 28. (1년)
- 가입대상 : 남해군에 주민등록을 둔 모든 군민(등록 외국인 포함)
※ 별도의 가입절차 없이 자동가입
- 보험료 : 남해군에서 전액부담
- 보험회사 : NH농협손해보험

■ 보장내용 ※ 타 보험(단, 실비 제외)과 관계없이 중복 보장

구분	보장금액	보장내용	비고
농기계사고	사망	1천5백만원	농기계 사고로 상해 사망한 경우 (만15세 미만자 제외)
	후유장해	2천만원 한도	농기계 사고로 상해 후유장해가 발생한 경우
화재, 폭발, 붕괴, 산사태	사망	1천5백만원	화재, 폭발, 붕괴, 산사태 사고로 상해 사망한 경우(만15세 미만자 제외)
	후유장해	1천5백만원 한도	화재, 폭발, 붕괴, 산사태 사고로 상해 후유장해가 발생한 경우
자연재해 사망	2천만원	자연재해(일사병, 열사병, 한파 등)으로 사망한 경우(만 15세 미만자 제외)	
익사사고 사망	1천만원	익사 사고로 상해 사망한 경우 (만15세 미만자 제외)	
강도상해	사망	1천5백만원	강도 상해 사망한 경우(만15세 미만자 제외)
	후유장해	1천5백만원 한도	강도 상해 후유장해가 발생한 경우
강력·폭력범죄 상해비용	500만원	형법 등에 정하는 강력범죄로 사망·신체상해(1개월초과) 입었을 경우	
대중교통 상해	사망	2천만원	대중교통사고로 상해 사망한 경우 (전세버스 포함)(만15세 미만자 제외)
	후유장해	2천만원 한도	대중교통사고로 상해 후유장해가 발생한 경우(전세버스포함)

남해군 공공하수도 관리대행시설 현황

- 공공하수도시설 및 부대시설의 운영관리를 효율적·경제적으로 수행하는 목적으로 함

□ 개요

- 대행기간 : 19. 10. 01. ~ 22. 09. 30.
- 내용 : 남해군 공공하수도시설 및 부대시설 단순관리대행 용역

○ 관리대행 계약금액 : 7,087백만원(3년)

- 2019년 : 571백만원 - 2020년 : 2,310백만원
- 2021년 : 2,395백만원 - 2022년 : 1,810백만원

□ 시설현황

○ 남해읍공공하수처리장

- 위치 : 남해군 남해읍 에코파크길 65-10
- 처리용량 : 처리용량 5,600㎥/일
- 공사비 : 16,365백만원(국비 8,806 지방비 7,559)
- 준공일 : 2001. 03. 31

○ 소규모 공공하수처리시설

- 창선 공공하수처리시설 등 53개소
- 전체 처리용량 : 5,264㎥/일
- 50㎥이상 ~ 500㎥미만 : 38개소
- 50㎥미만 : 15개소

○ 분뇨처리시설

- 처리용량 : 50㎥/일
- 처리공법 : SEIL-BC
- 준공일 : 2006.02.21
- 남해읍 공공하수처리시설 연계처리

북변천 생태하천 복원사업

○ 남해읍 시가지 및 재래시장 등에서 발생된 비점오염원과 침입수의 유입으로 훼손된 북변천의 수질 개선 및 건강성 회복을 위함

□ 사업개요

- 위 치 : 남해군 남해읍 북변리 336-1번지 일원
- 공사기간 : 19. 4. 2. ~ 22. 2. 28.
- 사업내용 : 생태하천 복원 0.57km, 수질정화시설 3,000㎡/일
- 사업비 : 11,950백만원(국비(전환) 5,975 도비 1,434 군비 4,541)

- 공사금액 : 7,605백만원(도금액 : 5,036, 관금액 : 2,569)
 ※수질정화시설 : 3,867백만원(도금액 : 2,059, 관금액 : 1,808)
 - 기본 및 실시설계용역 : 353백만원 - 토지보상금 : 2,774백만원
 - 건설사업관리 용역 : 618백만원 - 기타 : 600백만원

□ 수질변동 현황(수질측정 장소 : 사업 시점부)

	BOD	TOC	SS	T-N	T-P	비고
목표수질	4.5	6.0	2.0	4.0	0.4	
공사전	10.8	9.52	27.0	9.45	1.5	
*검사결과	1.77	3.07	0.95	3.96	0.35	
하천수질 등급	1등급	2등급	1등급	기준 없음	5등급	

*검사결과 : 경상남도보건 환경연구원 수질 측정 결과

○ 하천수질등급 BOD기준, 6등급(매우나쁨)→1~2등급(매우 좋음~약간 좋음) 개선

구 분		보장금액	보 장 내 용	비 고
뺑소니, 무보험차상해	사망	2천만원	뺑소니, 무보험차 상해 사망한 경우 (만15세 미만자 제외)	
	후유장해	2천만원 한도	뺑소니, 무보험차 상해 후유장해가 발생한 경우	
스쿨존내 교통사고 부상비용(1급~14급)		2천만원 한도	어린이보호구역으로 지정된 지역에서 교통사고 상해를 입은 경우	
화상수술비		1백만원	상해로 화상을 입고 병원 또는 의원 등에서 수술을 받은 경우(수술 1회당)	
온열질환진단비		10만원 한도	온열질환으로 진단 확정된 경우(최초1회한)	
의료사고 법률비용지원		1천만원 한도	의료사고(치료·직접적 결과) 발생하여 법원에 소 제기한 경우(1심 한정)	
상해	사망	2백만원	외부의 급격하고 우연한 상해로 사망한 경우(만15세 미만자 제외)	신규
	후유장해	2백만원 한도	외부의 급격하고 우연한 상해로 후유장해가 발생한 경우	
개인이동수단 배상책임보험		1천만원 한도	개인이동수단 운전 중 타인의 신체나 재물에 대하여 피해를 입혔을 경우 배상책임	신규
골절수술비		10만원	상해의 직접적인 결과로 골절을 입고 그 치료 목적으로 골절수술을 받은 경우	신규
개 물림사고	사망	2천만원	개 물림사고에 의한 직접적인 결과로 사망한 경우	신규
	후유장해	2천만원	개 물림사고에 의한 직접적인 결과로 3%~100% 상해 후유장해가 발생한 경우	
	응급실 진료비	10만원	개 물림사고에 의한 직접적인 결과로 응급실에 내원하여 진료를 받은 경우	

■ 보험금 청구

- 사고일로부터 3년 이내에 본인 또는 그 가족이 청구하여야 함
- 증빙서류 : 보험금 청구서, 주민등록등(초)본 등 그 밖에 필요서류는 보험사에 문의
- 문의전화 : NH농협손해보험 (1644-9666)

재난안전과
안전기획팀 ☎860-3426

3 중대재해처벌법 주요내용 안내

중대재해처벌법 개요

구 분		중대시민재해	중대산업재해
요건		특정 원료·제조물, 공중이용시설·공중교통수단의 결함으로 인한 재해	산업재해 中
기준	사망자	1명 이상 발생	
	부상자	10명 이상(2개월 이상 치료)	2명 이상(6개월 이상 치료)
	질병자	10명 이상(3개월 이상 치료)	3명 이상(1년 이내) ※ 직업성 질병자
처벌	사망	1년 이상의 징역 또는 10억원 이하 벌금	
	그 외	7년 이하의 징역 또는 1억원 이하 벌금	
보호대상		이용자 또는 그 밖의 사람	종사자
적용범위		❶ 실질적으로 지배·운영·관리하는 사업·사업장 ❷ 원료·제조물, 교량·터널, 항만 시설, 건축물 등	상시 노동자 5명 이상의 사업·사업장
책임주체	사업주	❶ 자신의 사업을 영위하는 자 ❷ 타인의 노무를 제공받아 사업을 하는 자	
	경영책임자	❶ 사업을 대표하고 사업을 총괄하는 권한과 책임이 있는 사람 또는 이에 준하여 안전보건에 관한 업무를 담당하는 사람 ❷ 중앙행정기관장, 지방자치단체장, 지방공기업의 장, 공공기관장	
안전보건건의무	사업주 및 경영책임자	❶ 재해예방에 필요한 인력 및 예산 등 안전보건관리체계의 구축 및 이행 ❷ 재해 발생 시 재발방지 대책의 수립 및 이행 ❸ 중앙행정기관·지방자치단체가 관계 법령에 따라 개선, 시정 등을 명한 사항 이행 ❹ 안전·보건 관계 법령에 따른 의무이행에 필요한 관리상의 조치	
	도급용역 위탁 시	사업주나 법인 또는 기관이 그 시설, 장비, 장소 등에 대하여 실질적으로 지배·운영·관리하는 책임이 있는 경우에 한정	

- (소프트웨어) 기반시설을 활용하여 정주인구 증가, 생활인구 확대 등 인구활력을 제고하기 위해 운영하는 프로그램*

* (예시) 의료: 마을주치의 사업 등

경제: 창농·창업 기업경영 컨설팅 등

정착지원: 외국인 체류정착지원 프로그램, 이주코디네이터 양성과정 등

교육: 지역 우수인재 양성, 평생교육과정 운영, 맞춤형 청소년 학습 프로그램 등

생활인구: 도-농교류 프로그램 등

※ 기금 투자 제외대상

- 국고보조사업의 매칭 재원

- 인건비, 경상비 등 소모성 경비, 현금성 지원* 등

* 결혼지원금, 출산장려금, 전입장학금 등

- 계획이 이미 확정되거나, 진행 중인 기존 사업

- 지역 내 거점의 생활인프라 조성 과 직접적으로 관련이 없는 사업*

* (예시) 정책개발 연구용역비, 공공청사 확충, 거점이 아닌 전 구역을 대상으로 하는 상·하수도, 도시가스, 통신망 구축 사업 등

추진현황

○ 인구활력 추진 TF팀 구성 : 5개팀 36명

○ 외부전문가 자문위원 위촉 : 교수, 연구원 등 4명

○ 인구활력 아이디어 공모 등 주민의견 수렴 : 2. 28. ~ 4. 8.

※ 맞춤형 아이디어 공모 : 청소년, 귀농귀촌인, 단체별 의견수렴

○ 투자계획 수립 용역 추진

○ 중앙부처(행정안전부, 국토연구원) 방문 협의

향후일정

○ 지역투자계획 수립 제출(2개년 계획) : 2022. 5월

○ 지방소멸대응기금 배분 및 사업추진 : 2022. 8월

※ 2023년 사업계획에 따른 기금은 2023년 1월 배분

협조사항

○ 인구소멸 대응을 위한 인구활력 아이디어 발굴 협조

청년혁신과
남해정착지원팀 (☎860-8637)

1 인구 증대를 위한 인구활력 아이디어 발굴

< 지방소멸 대응 인구활력 사업 추진 >

■ 배경

- 2021. 10. 18. 행정안전부 전국 89개 지자체 인구감소지역 지정
※ 경남은 남해군을 포함 10개 군부, 1개 시부(밀양시)

■ 추진방향

- 국가균형발전특별법 개정으로 인구감소지역 지정, 지역특성에 맞는 인구활력 계획을 평가하여 지방소멸대응기금 차등 지원
· 소멸대응기금 매년 1조원(기초 75% /광역 25%), 10년간 지원
· 2022년 최대 120억 / 2023년 최대 160억(평가에 따른 차등배분)
- 지역 인구활력을 증진하고 지속적으로 성과를 창출할 수 있는 생활 인프라 조성(하드웨어+소프트웨어) 등을 추진
- 한정된 재원인 기금을 효율적으로 활용하기 위해서, 지역 내 거점을 중심으로 사업 연계 및 집적화
- 광역·기초 모두 행정구역을 넘어서는 지역 간 협력 및 국고보조 사업·지자체사업 등 타 사업과의 연계를 적극 발굴·활용

■ 대상사업

- (생활인프라) 주거, 교통, 복지·의료, 문화·관광, 경제, 교육 등 일상과 직접 관련된 생활서비스를 제공하는 인프라(하드웨어+소프트웨어)
※ 지속적으로 성과를 창출하는 하드웨어 사업 등을 중점적으로 추진

- (하드웨어) 정주·생활인구가 활용할 수 있는 기반시설*

- * (예시) **주거:** 근린공원, 공공임대주택 등
- 교통:** 대중교통망, 버스환승시설 등
- 복지:** 노인복지관, 돌봄시설, 사회복지관 등
- 의료:** 지역 보건·응급 의료기관 등
- 문화:** 공연시설, 전시시설, 생활체육시설 등
- 관광:** 캠핑장, 체험시설 등
- 경제:** 청년창업공간, 농수산물가공시설 등
- 교육:** 도서관시설 등

■ 안전보건확보 의무

○ (산업재해분야)

법 제4조	의 무 사 항 (시행령 제4조, 제5조)	
1	안전보건 관리체계 구축 및 이행	① 사업 또는 사업장의 안전보건 목표와 경영방침 설정
		② 안전·보건 업무를 총괄·관리하는 전담조직 설치
		③ 유해·위험요인을 확인·개선하는 업무절차 마련 및 점검
		④ 안전보건에 관한 인력·시설·장비구비 등 필요한 예산 편성
		⑤ 안전보건관리책임자등에 필요한 권한과 예산부여, 업무수행 평가
		⑥ 안전/보건관리자, 산업보건의 등을 정해진 수 이상으로 배치
		⑦ 종사자 의견청취 절차 마련 및 필요시 개선방안 마련·이행
		⑧ 재해 발생 등에 대비 매뉴얼 마련 및 조치여부 점검
		⑨ 도급·용역위탁시 종사자 안전·보건 확보 기준·절차마련, 이행여부 점검
2	재해발생시 재발방지대책 수립 및 이행	
3	중앙행정기관, 지방자치단체가 개선, 시정 등을 명한 사항 이행	
4	관리상의 조치	▶ 관계 법령상 의무 이행, 이행 여부 점검·보고, 의무 미이행시 필요한 조치 - 연 1회 이상 점검·보고·조치
		▶ 안전보건교육 실시확인, 교육 미실시 시 이행 지시 - 연 1회 이상 확인·보고·조치

○ (시민재해분야)

법 제9조	의 무 사 항 (시행령 제10조, 제11조)		
1	안전보건 관리체계 구축 및 이행	① 안전관리 업무 수행에 필요한 인력을 갖추어 중대재해 예방 업무 수행	안전계획 수립 (법시행 이전 추진)
		② 안전관련 업무 이행에 필요한 예산 편성·집행	
		③ 안전·보건 관계 법령에 따른 안전점검 등을 계획하여 수행	
		④ 안전계획 수립 및 이행(인력확보, 안전점검, 유지관리 포함)	점검시
		⑤ 연 2회 이상 인력, 예산, 안전점검, 안전계획 이행점검·보고	
		⑥ 이행점검·보고 결과에 따라 중대시민재해 예방에 필요한 조치 시행	점검시
		⑦ 재해예방 업무처리 절차 마련(유해·위험요인 확인 점검 및 개선, 시민재해 발생 대응(대비), 대피훈련에 관한 사항)	법시행 이전 추진
⑧ 도급·용역위탁시 수급자 안전관리능력, 필요비용 평가기준 절차 마련, 연 1회 점검			
2	재해발생시 재발방지대책 수립 및 이행		
3	중앙행정기관, 지방자치단체가 개선, 시정 등을 명한 사항 이행		
4	관리상의 조치	⑨ 관계 법령상 의무 이행, 이행 여부 연 1회 이상 점검·보고·필요 조치	
		⑩ 법정교육 이수 및 이수여부 연 1회 이상 확인·보고·필요조치	

■ 중대시민재해 시설 中 원료·제조물 관련

<정의>

- 원료
 - 법적인 정의는 없지만 제조에 투입되는 것을 말하며, 일반적으로 “어떤 물건을 만드는데 들어가는 재료” 라는 의미로 사용됨
- 제조물
 - 제조가공된 동산을 말하며 다른 동산이나 부동산의 일부도 포함

<범위>

- 그 범위를 법에서 정하지 않고 있어 기본적으로 모든 원료제조물을 그 대상으로 볼 수 있으며
 - 속성상 인체유해성이 없는 경우라도 관리상 결함이 있는 경우 유해 위험이 존재하므로 중대시민재해 예방을 위한 조치를 취해야 함
 - 중대재해법은 생산·제조·판매·유통 과정의 원료·제조물에 적용되므로 사업자의 모든 영업과정이 포함되며 이 과정에서 이용되는 원료 제조물이 적용대상이 됨
- ※ 소상공인 적용제외 등 예외규정 없음
- 소상공인확인서가 발급 가능한 사업장의 경우 업무처리 절차수립, 교육 실시 확인, 서류보관 의무에 한해서 면제. [소상공인확인서 문의 국번없이 1357](#)

토의 안건

원료 · 제조물	<ol style="list-style-type: none"> 1. 「고압가스 안전관리법」 제28조제2항제13호의 독성가스 2. 「농약관리법」 제2조제1호, 제1호의2, 제3호 및 제3호의2의 농약, 천연 식물보호제, 원제(原劑) 및 농약활용기자재 3. 「마약류 관리에 관한 법률」 제2조제1호의 마약류 4. 「비료관리법」 제2조제2호 및 제3호의 보통비료 및 부산물비료 5. 「생활화학제품 및 살생물제의 안전관리에 관한 법률」 제3조제7호 및 제8호의 살생물물질 및 살생물제품 6. 「식품위생법」 제2조제1호, 제2호, 제4호 및 제5호의 식품, 식품첨가물, 기구 및 용기·포장 7. 「약사법」 제2조제4호의 의약품, 같은 조 제7호의 의약외품(醫藥外品) 및 같은 법 제85조제1항의 동물용 의약품·의약외품 8. 「원자력안전법」 제2조제5호의 방사성물질 9. 「의료기기법」 제2조제1항의 의료기기 10. 「총포·도검·화약류 등의 안전관리에 관한 법률」 제2조제3항의 화약류 11. 「화학물질관리법」 제2조제7호의 유해화학물질 12. 그 밖에 제1호부터 제11호까지의 규정에 준하는 것으로서 관계 중앙행정기관의 장이 정하여 고시하는 생명·신체에 해로운 원료 또는 제조물 <p> : 화장품법, 사료관리법, 건강기능식품에 관한 법률, 광산업전법, 수입식품안전관리특별법, 어린이제품 안전특별법, 어린이놀이시설안전관리법, 승강기안전관리법, 위험물안전관리법, 해사안전법, 지하수법, 수도법, 먹는물관리법, 도시가스사업법, 선박안전법, 액화석유가스안전관리및사업법, 전기안전관리법, 자동차관리법, 석면안전관리법, 전기생활용품안전법 </p>
----------	--

재난안전과
중대재해대응TF팀(☎860-3623)

**제안
내용**

청년센터 바라 내 청년일자리 정보 제공 인력 상시 근무

- 남해읍 망운로 1-16에 조성된 남해청년센터 '바라'를 이용하는 지역 청소년과 청년이 많으므로 '바라'에 청년일자리 및 청년창업지원 정보를 제공할 수 있는 인력을 상시 배치하는 등 군민들이 청년 관련 정책을 쉽고 빠르게 접할 수 있는 방안을 검토하여 주시기 바랍니다.

검토서식

검토부서	청년혁신과 청년과학실험 지역활성과 일자리창출팀	전화번호	055-860-3470 055-860-3232
처리계획	즉시이행		
검 토 의 견			
[청년혁신과]			
○ 청년센터 '바라' 상주인원 일자리 및 창업 관련 교육			
- 청년센터 '바라' 운영인력은 3명으로 현재 청년정책 지원 및 지역 유관기관과 협력 대외활동을 하고 있음			
- 청년센터 운영인력 일자리 및 창업 관련 교육을 통하여 정보 제공			
- 추후 구직 관련 상담요청 시 직업상담사와 연계하여 상담 진행 예정			
[지역활성과]			
○ 일자리창출팀 직업상담사 1명이 일자리지원센터 운영에 상시 근무하고 있으며 청년센터에서 청년일자리 및 청년 창업지원 정보제공 요청 시, 적극 상담하도록 하겠음.			

4**투명페트병 및 비닐류 별도 분리배출 시행****사업개요**

- 시행배경 : 환경부 탈플라스틱 정책의 일환으로 중점 시행
 - 2020.08.24. 「재활용가능자원의 분리수거 등에 관한 지침」 개정
 - 2020.12.25. 공동주택(150세대 이상) 별도배출 시행
 - 2021.12.25. 단독주택 지역 확대 별도배출 시행
- 시행목적
 - 투명페트병 재활용 활성화를 통한 고품질 재활용원료(의류 등)로 재생산
 - 매립, 소각처리 폐기물 최소화

추진현황

- 2021.11.~12. 투명페트병 및 비닐 전용수거봉투 제작 및 배부
- 2021.12.~현재 투명페트병 및 비닐 별도배출 집중 홍보
- 2022.3. 투명페트병 매각업체 계약
- 2022.4. 투명페트병 전용 압축·선별시설 설치 및 운영
- ※ 별도 배출한 전용봉투는 재활용품 수거 후 선별장에서 전용봉투를 따로 분류하여 별도 선별함.

향후계획

- 공동주택, 장례식장, 다중이용시설 등 집중 홍보 실시
- 2022년 재활용품 동네마당(10개소) 설치하여 투명페트병 배출 유도
- 재활용품 회수 자판기(7대) 설치하여 투명페트병 배출 유도

배출안내 홍보물



투명 페트병 별도 분리배출 방법

☑ **어떻게 변경되었을까요?**

- 투명 페트병 : 투명봉투에 담아서 배출
- 유색 페트병 : 플라스틱류와 함께 투명봉투에 담아서 배출

☑ **배출품목** : 라벨을 제거한 **투명한 생수병, 투명한 음료수 페트병**

☑ **제외품목** : 제외품목은 플라스틱류와 함께 배출

1회용컵, 갈색 맥주병, 흰색 막걸리병, 식용유병, 식초병, 간장병, 라벨제거가 힘든 품목 등

☑ **배출방법** : 내용물을 비우고 **라벨을 제거하고** 찌그러트리고 뚜껑을 달아서 배출



내용물은
싸~와
비우고
헹구기!



라벨은
취
제거하기



찌그러트리고
파~악
뚜껑 달기~



비닐류 별도 분리배출 방법

☑ **배출방법** : **이물질이 묻어 있지 않는** 비닐류를 투명봉투에 담아서 배출

☑ **배출품목** : 빵, 과자 등 포장 비닐, 1회용 비닐, 각종 유색 비닐, 지퍼백, 뽕뽕이 등

☑ **제외품목** : 제외품목은 종량제 봉투로 배출

은박지, 이물질(음식물)이 묻은 비닐, 비닐랩 등

“마을회관에 전용수거봉투가 있어요”

✓ 가정에서 투명페트병과 비닐이 소량 나올 때 → 마을회관에 비치된 전용 수거봉투에 모아주세요!

✓ 가정에서 투명페트병과 비닐이 대량 나올 때 → 각각 별도 투명봉투에 담아 배출하세요!



남해군 환경물관리단(☎ 055-860-3261)

제안 내용

방문의 해 대비 음식물쓰레기 수송차량 운행 시간 조정

- 남해읍 곳곳에서 음식물쓰레기 수송차량이 오후시간대에 운행되는 모습을 보게 되는데, 운전 중 음식물쓰레기 수송차량을 발견하면 관광객으로 하여금 불쾌감을 불러일으킬 수 있으므로 음식물쓰레기 수송차량 운행시간을 교통량이 많지 않은 시간대로 조정하여 주길 바랍니다.

검토서식

검토부서	환경물관리단 환경시설팀	전화번호	055-860-3280
처리계획	즉시 이행		
검 토 의 건			
<p>○ 음식물류폐기물 수거는 아침 교통 혼잡을 피하고 불쾌감이 발생하지 않도록 적기에 음식물이 수거될 수 있는 오전 4시 30분 ~ 5시에 시작해 출근시간이 시작되기 전에 마무리 하도록 운영하고 있음</p> <p>○ 오전 수거 시 수거통이 보이지 않아 수거하지 못하거나, 스티커가 부착되지 않는 등 수거되지 못한 곳은 민원인 요청시 오후 시간대에 즉시 수거를 하고 있음(민원인은 통화 이후 즉시 수거되기를 원함)</p> <p>○ 음식물류 폐기물 수거로 인하여 관광객의 불쾌감이 발생하지 않도록 최선을 다해 원활히 이루어질 수 있도록 더욱 철저를 기하겠음</p>			

환경물관리단
자원순환팀(☎860-3262)

제안·건의 처리 결과

5 2022 남해군 방문의 해 특별여행기간 운영

■ 사업개요

- “특별여행기간”이란?
 - 우리 군을 방문하는 관광객을 대상으로 할인행사나 이벤트 등 특별 프로모션을 진행하는 기간
- 운영기간 : '22. 4 ~ 9월 (6개월간)
 - * 코로나 19 상황이 불투명함에 따라 안전 여행을 위해 6개월으로 장기적 운영하여 관광객 분산 효과 유도
- 운영사항
 - (참가업체) 개별 업체 맞춤형 관광객 대상 할인행사 및 이벤트 등 특별 프로모션 자체 추진
 - (군) 참가 업체 참여 인증 스티커 지급 및 홍보물 제작, 홍보 실시
- 참여사업체 : 남해군에 소재한 공공·민간 사업체 88개소

합 계	음식점	관광시설		소매점	숙박	캠핑장
		공공	민간			
88	12	4	14	5	50	3

■ 이용방법

- 방문의 해 리플릿을 지참하였을 경우 이용할 수 있으며 정상가 기준으로 할인이 적용됨
 - 리플릿 배포처 : 관내 관광안내소 및 참여 사업장
- 당일 동일 사업장 내 중복 할인은 불가함
- 숙박·캠핑장 이용은 온라인 숙박 예약 사이트 이용 시 제외되며 이용 전 반드시 전화로 예약하여야 함

참고 방문의 해 특별여행기간 리플릿

문화관광과
관광정책팀 (☎860-8605)

6 2022 남해군 방문의 해 「나매 꼭! 모바일 스탬프 투어」 운영

■ 사업개요

- 사업목적 : 모바일 앱을 활용한 비대면 관광 프로그램 운영으로 우리 군을 찾는 관광객들에게 다양한 관광 콘텐츠를 제공하고 우리 군의 숨겨진 관광명소를 홍보하고자 함
 - 운영기간 : '22. 3 ~ 8월
 - 운영방법 : GPS 기반 모바일 어플* 내 남해군 페이지 운영 * 어플명 : 모바일투어
 - 참여이벤트 : 추첨을 통해 기념품 지급
 - 스탬프 5개 획득 시, 1만원 상당 남해 관광 기념품 지급
 - 스탬프 10개 획득 시, 3만원 상당 남해 관광 기념품 지급
 - 스탬프 15개 획득 시, 5만원 상당 남해 관광 기념품 지급
- ※ 공직선거법에 따라 군민은 스탬프 투어 참여는 가능하나, 기념품 지급에서는 제외됨

■ 대 상 지 : 남해 주요관광지 38개소

자연과 함께 꼭!	대상 관광지
<p>금산과 보리암, 다랭이마을, 상주은모래비치, 송정솔바람해변, 원예예술촌, 다이어트 보물섬 조도와 호도, 사촌해수욕장, 섬이정원, 물건리방조어부림과 물미해안, 창선-삼천포 대교, 미국마을, 단항 왕후박나무, 두굴곶포 해수욕장, 설리해수욕장, 편백자연휴양림, 토피아랜드 테마정원, 남해스포츠파크</p>	
<p>역사와 함께 꼭!</p>	<p>독일마을과 파독전시관, 남해대교와 노량대교, 이순신 순국공원, 서포 김만중 선생 유허와 노도 문학의 섬, 남해 지족해협 죽방렴, 남해충렬사, 탈공연박물관, 유배문학관</p>
<p>문화예술과 함께 꼭!</p>	<p>바람흔적미술관, 스페이스 미조, 뮤지엄남해&아트스테이, 남해각, 바래길 작은미술관</p>
<p>체험과 함께 꼭!</p>	<p>설리스카이워크, 물미해안전망대, 남해양떼목장 3개소, 나비생태공원, 남해요트학교, 보물섬 승마랜드</p>

■ 이용방법

- 구글 플레이스토어 및 애플 앱스토어에서 「스탬프 투어」 앱 다운로드
 - 로그인 후 남해군 스탬프 투어 실행
 - 스탬프 투어 존 방문 시 자동으로 스탬프 획득 → 선물 신청
 - 기념품 다음 달 5일 추첨 결과 발표 및 20일 이내 일괄 배송

문화관광과
관광정책팀 (☎860-8605)

7 남해군 방문의 해 기념 6·25&월남전 흔적남기기 사업 전시회 관람 및 홍보

■ 사업개요

- 2020년 6·25 전쟁 70주년을 맞아 우리군 특수시책으로 추진
- 「흔적남기기 사업」 추진위원회 구성 → 참전유공자 가정 방문 → 경험담 녹음, 일기, 앨범, 사진, 개인 소장품 수집
- 남해군 방문의 해를 맞아 전국 지자체·보훈단체 홍보를 통한 방문(관람)객 유치
- 향후 자료를 기증한 참전유공자, 유족 특별 초대 예정

■ 추진현황

- 전시기간 : 2022. 2. 18.(금) ~ 11. 30.(수)
- 전시장소 : 남해유배문학관 특별전시관
- 참전유공자 현황 : 449명 (6·25 206명, 월남 243명)
- 가정방문 조사완료 : 315명 (6·25 168명, 월남 147명)
 - ※ 미 조사자 134명 (병원, 요양시설, 타 지역거주)
- 전시현황 : 315명 (1,286점)
 - 영상(빔프로젝트), 녹취록, 사진, 훈장, 개인 소장품, 앨범

■ 전시 주제

- 숭고한 희생정신을 가슴에 아로 새겼습니다.
- 역사 속 당신의 흔적, 영원히 잊지 않겠습니다.

■ 홍보 포스터



주민복지과
복지정책팀 (☎860-3804)