

'21. 6. 22.(화) 15:00

국민체육센터
다목적실

「남해군 군민소통위원회 산업·경제분과위원회」

회 의 자 료



남해군
Namhae-Gun



목 차



| | |
|---|----|
| I. 군민소통위원회 기본현황 | 1 |
| II. 군정홍보 자료 | |
| 1. 제16회 보물섬 마늘&한우 축제 | 4 |
| 2. 3분기 코로나19 예방접종 계획 | 6 |
| 3. 군 청사 신축 추진사항 및 향후 추진계획 | 7 |
| 4. 남해대교 관광자원화 사업 | 9 |
| 5. 남해각(南海閣) 개관 운영 | 11 |
| III. 제안·건의 처리 결과 | 13 |
| IV. 토론안건 | |
| 1. 소상공인 상하수도 요금감면 | 17 |
| 2. 식자재 물류 창고 건립에 따른 지역 영세 마트 등 상생 방안 협의 | 19 |
| 3. 기업유치 방안 | 20 |

【참고1】 『남해군 군민소통위원회 설치 및 운영 등에 관한 조례』

【참고2】 『남해군 군민소통위원회』 조직도 및 산업경제분과위원 연락처

「남해군 군민소통위원회」 기본현황

■ 관련근거

- 남해군 군민소통위원회 설치 및 운영 등에 관한 조례

■ 추진방향

소통·화합·공론화로 활력있는 군정 운영



■ 추진경과

- 제1기 군민소통위원회 운영 : ' 18. 10. 23. ~ ' 20. 10. 22.
- 제2기 군민소통위원회 위원 모집 공고 : ' 20. 9월
- 제2기 군민소통위원회 위원 위촉 : ' 20. 12. 22.
(기간 : 20. 12. 22 ~ 22. 12. 21)

■ 구성 및 운영

- 남해군 군민소통위원회 구성 : 99명
 - 위 원 장 : 군수
 - 분과위원회 : 5개 분과(분과별 20명, 자치·교육 18명)
 - ※ 산업·경제, 해양·관광, 청년·환경, 보건·복지, 자치·교육
 - 임기 : 2년(1회 연임 가능)

- 주요기능

- 지역 현안이나 주요 쟁점사항 등에 대한 해결 방안 건의
- 군민 생활불편 및 제도개선 등에 대한 건의
- 소통행정 구현을 위한 필요사항 건의
- 그 밖에 군수가 군정과 주민화합을 위해 필요한 사항 논의

○ 회의운영

- 정기회의 : 연 2회(상·하반기)
- 임시회의 : 위원장이 필요하다고 인정하거나, 분과위원장 또는 재적위원 3분의 1 이상의 요구가 있는 경우
- 분과위원회 : 정기회의 분기 1회, 필요시 수시 개최

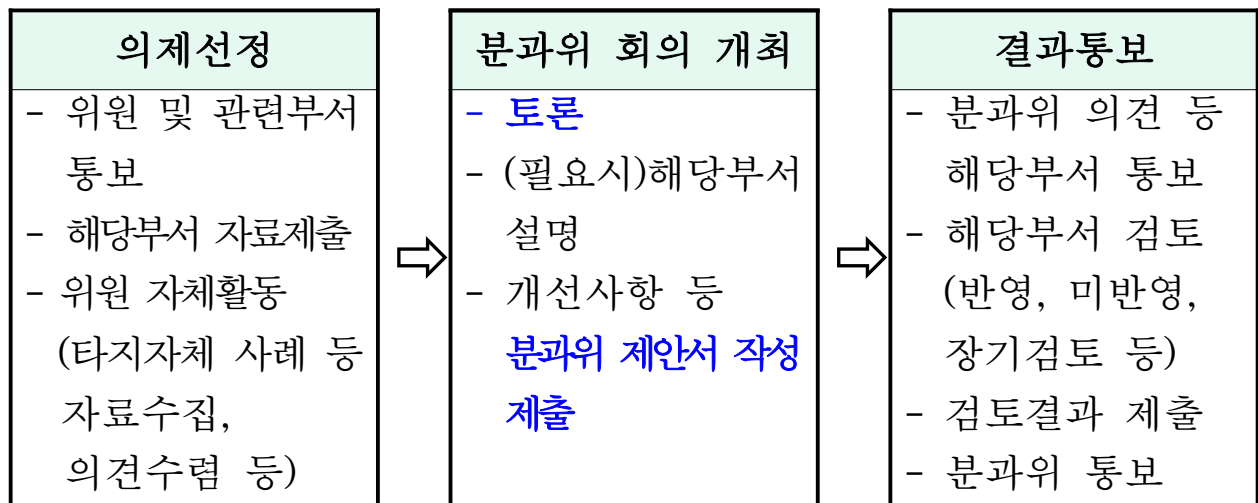

■ 제1기 산업·경제분과 제안사항 처리 현황

○ 제1기 산업·경제분과 제안의견 처리 현황

| 계 | 추진완료 | 추진중 | 장기검토 | 추진불가 |
|----|------|-----|------|------|
| 25 | 11 | 8 | 5 | 1 |

○ 세부내역 별첨 참조

군정 홍보자료

1 제16회 보물섬 마늘&한우 축제

■ 행사개요

- 기 간 : 2021. 6. 24.(목) ~ 6. 28.(월), 5일간
- 장 소
 - 온 라 인 : 유튜브·네이버 라이브쇼핑 활용, 축제 홈페이지 운영 등
※남해유배문학관 광장 오픈스튜디오에서 촬영
 - 온·오프라인 병행: 랜선 개막식(남해유배문학관 광장)
 - 오프라인 : 드라이브 스루 판매(남해유배문학관 광장)
- 주 제 : 만남 그 이상의 맛남
- 주요내용 : 랜선개막식, 온라인프로그램, 판매프로그램 등
- 행사주관 : 남해관광문화재단

■ 주요행사 내용

① 랜선 개막식

- 일 시 : 2021. 6. 24.(목) 14:30 ~ 19:00
- 장 소 : 남해유배문학관 광장(무대 및 대형 LED 전광판 설치)
- 참석대상 : 군수, 군의회의장, 군의원, 주민 등 100명 내외
- 주요내용
 - 사전행사 : 축제 홍보영상, 각계 인사 축하 영상 메시지 송출
 - 개막행사 : 개막선언, 내빈소개, 환영사, 축사
 - 본 행사 : 도전 맛남벨, 맛남 푸드쇼, 맛남 홈쇼핑

② 온라인 프로그램

- 일 시 : 2021. 6. 25.(금) ~ 28(월) 13:00 ~ 19:00
- 장 소 : 오픈 스튜디오(유배문학관 광장)
 - 푸드쇼, 라이브 커머스 등 유튜브를 통한 실시간 온라인 송출
- 출 연 진 : 유명셰프, 인플루언서, 생산농가, 지역주민, 찾아가는 KIT 참여자
- 주요내용 : 맛남푸드쇼, 먹방맛남쇼, 맛남콘테스트, 맛남콘서트, 맛남홈쇼핑

③ 주요 판매프로그램

○ 라이브 커머스(맛남홈쇼핑)

- 네이버 라이브쇼핑 활용 쇼핑 호스트 진행 온라인 라이브 커머스
- 축제 통합 홈페이지 및 남해물 홈페이지 연계 특별 기획전 운영

○ 오픈마켓

- 위메프 : 투데이특가 및 타임특가, 단독 상품 광고 등 진행 예정
- 쿠팡 : 브랜드워크 기획전, 단독 상품 광고 등 진행 예정

○ 농수산물 판매 오픈마켓

- 농산물유통공사(AT)에서 운영하는 판매플랫폼 ‘포스몰’ 과 연계, 돌쇠TV 앱을 통한 온라인 판매 연계

○ (오프라인) 빵빵 드라이브 스루

- 일 시 : 2021. 6. 25.(금) ~ 28.(월) 13:00 ~ 19:00
- 장 소 : 남해유배문학관 광장 드라이브 스루 판매장
- 마늘판매 : 마늘 10kg 단위, 기타품목 온라인 판매 전단 배부
- 한우판매 : 등심, 국거리, 갈비 등 팩 상품 판매, 만원단위 정액제
- 행사장 배치도



■ 협조사항

- 축제 홍보 및 온라인 프로그램 참여

문화관광과
관광정책팀(☎860-8601)

2 3분기 코로나19 예방접종 계획

□ 추진목표

- ① 9월말까지 3,600만명(전국민 70%)에 대한 1차접종
- ② 교육·보육 종사자 접종을 통해 2학기 전면등교를 지원
- ③ 50대 장년층 우선접종으로 중증·사망위험을 낮춤
- ④ 촘촘한 계획으로 접종 사각지대(재가 중증장애 등)를 해소
- ⑤ 접종기관 확충 및 접종경로 다양화로 접종편의 제공
- ⑥ 접종과 방역을 연계, 일상회복과 전파차단 도모

□ 코로나19 예방접종 3분기 50대 등 우선접종대상자(7~8월) 시행계획

① 6월 접종대상자 중 미접종자

| 접종대상 | 사전예약 | 접종시기 | 접종기관 |
|-----------------------|---------|--------|--------|
| ■ 60-74세 등 예약자 중 미접종자 | 6월말 | 7월 초 | 위탁의료기관 |
| ■ 30세미만 AZ접종대상 중 미접종자 | 6.28-30 | 7.5-17 | 예방접종센터 |

② 교육·보육 종사자, 대입수험생

| 접종대상 | 사전예약 | 접종시기 | 접종기관 |
|-------------------|--------|--------|------------------|
| ■ 고교 3학년 및 고교 교직원 | - | 7월19일주 | 예방접종센터 위탁의료기관 |
| ■ 어린이집·유치원, 초중교 | 7월12일주 | 7월 중 | |
| ■ 기타 대입수험생 | 8월초 | 8월 중 | |

* 지역아동센터 및 다함께돌봄센터 등 종사자 포함

③ 50대 장년층

| 접종대상 | 사전예약 | 접종시기 | 접종기관 |
|----------|--------|--------|------------------|
| ■ 55-59세 | 7월12일주 | 7월26일주 | 위탁의료기관 예방접종센터 |
| ■ 50-54세 | 7월19일주 | 8월초 | |

④ 40대 이하 (18-49세, 8월~)

- 접종을 희망하는 사람부터 사전예약 순서에 따라 접종 실시

* 백신 도입량 및 시기 등을 고려, 1·2주 간격으로 예약 실시

보건소
감염병대응팀(☎860-8778)

3 군 청사 신축 추진사항 및 향후 추진계획

■ 사업개요

- 신축규모 : 연면적 14,814㎡ 정도 (대지면적 : 18,395㎡)
 - 군청사 및 의회청사 신축, 주차장, 주민편의시설 등
- 사업비 : 695억원(자체재원) 예상 (보상비, 건축비, 공원조성비)
- 대상지 개요 (총 82필지 18,395㎡)
 - 매입대상 필지 : 71필지 9,813㎡ (국유지 7필지, 사유지 64필지 9,047㎡)
- ※ 사무공간 및 주민편의시설, 지하주차장 확장 등 다소 변경될 수 있음

■ 추진현황

- 2018년 8월 - 공공건축물 리뉴얼사업 4차 선도사업 선정
- 2019년 1월 ~ 5월 : 군민의견 수렴(군민과의 대화, 군민소통위원회 등)
- 2019년 6월 ~ : 남해군 청사신축추진위원회 설치 및 운영
 - 1차 ~ 5차 회의 개최 및 청사신축추진위원회 현청사부지 확장 결정 건의
- 2019. 9. 17. : 남해군 청사신축 부지 결정 발표(군수↔의장 공동 발표)
- 2021년 현재 기준 청사건립 기금 : 575억원 (2002년 ~ 2021년)

1. 행정절차 이행 추진사항

- 공유재산 관리계획 승인 (토지 취득) : 2019. 11.
- 타당성조사(행정안전부 사업계획 적정성 검토) : 2020. 8. 30. 완료
- 경상남도 제3차 투자심사 : 10월, 조건부 승인

2. 보상관련 추진사항

- 보상협의회 개최(주민5명, 감정평가사 3명, 행정3명) : 2020. 7월
- 3개사(주민추천, 경남도, 남해군) 감정평가 및 통지 : 2020. 9월 완료
- 편입부지 보상 추진 : 2020. 10월 ~ 계속
- 이주대책 수립 : 2곳 수립 (아산리 일원, 남변리 일원)
 - 남해읍 아산리 351-2번지 일원 (자애원 인근) 6명 신청 ⇨ 1명 분양완료

3. 현재 추진사항

- 매장문화재 시굴조사(2회) 및 임시주차장 설치 : 2021. 2월 ~
 - 기존 읍성 외 유물 미발견에 따라 평탄작업 후 임시주차장 조성
 - 군청 광장 및 의회 앞 : 유물 미발견
- 청사신축 “생각을 짓는 사람들” 모집 및 운영 : 2021. 3월 ~ 계속
 - 인원 30명 내외 구성으로 군민들의 다양한 생각들을 반영
 - 군민들의 참여와 토론을 통한 다양한 생각 공유 및 설계 반영 등
- 청사 신축을 위한 설계공모 운영위원회 구성(9명) 및 운영(4차례)
 - 설계공모 시행의 각 단계의 운영 관리에 관한 조정, 검토, 자문
 - 설계공모 지침서, 공모방식 및 심사방법 선정 등에 대한 검토 및 자문

■ 추진사항 및 향후계획 : 2024년 12월 준공 목표

| 구 분 | 사 업 기 간 (2021년 ~ 2024년) | | | | | | | | 비고 |
|-----------------------|-------------------------|--------|-------|--------|-------|--------|-------|--------|----|
| | '21.6 | '21.12 | '22.6 | '22.12 | '23.6 | '23.12 | '24.6 | '24.12 | |
| 보상(토지등) | | | | | | | | | |
| 철거 | | | | | | | 기존청사 | | |
| 문화재 조사 (시굴 및 발굴조사) | | | | | | | | 기존청사 | |
| 실시설계용역 준비 및 시행 | | | | | | | | | |
| 공사시행 | | | | | 착공 | | | 준공 | |
| | | | | | | | | | |

청사신축추진단
청사행정팀(☎860-8822)

4 남해대교 관광자원화 사업

사업개요

- 추진목적 : 노후 교량을 새롭게 재생시켜 국내 사례가 없는 새로운 관광자원 개발을 통해 남해~하동 양안 지역의 관광산업 활성화 추진
- 위치/규모 : 설천면 노량리 산34-17(남해대교 일원) / 13,920m²
- 총사업비 : 19,000백만 원(국비 9,500, 지방비 9,500)
- 기 간 : 2021년 ~ 2025년(5년)
- 시행주체 : 경상남도 남해군

< 남해대교 관광자원화 조성계획(안) >

○ 사업내용

| 구 분 | 사업규모 | 사업비 | 사업내용 |
|---------|--|------|----------------|
| 합 계 | | 190 | |
| 남해대교 데크 | 5,250m ² (L=700m, B=7.5m) | 22.1 | 남해대교 바닥면 데크 설치 |
| 남해대교 난간 | 1,200m | 8.1 | 데크 측면부 난간 설치 |
| 클라이밍 | L=130m × 2 | 3.9 | 주탑 계단설치 및 시설보강 |
| 게이트교량 | L=86m, B=4-10m, H=18.5m 엘리베이터 B=2.5m, H=13m | 36.1 | 남해대교 진입을 위한 교량 |
| 해상카페 | 400m ² | 28 | 식음료 및 기념품 판매시설 |
| 엘리베이터 | B=2.8m, H=30m | 7 | 해상카페-남해대교 연결 |
| 케스케이드 | 540m ² | 5.7 | 폭포형 친수공간 설치 |
| 워터프론트데크 | 7,100m ² | 29.8 | 분수대 및 친수공간 설치 |
| 전망데크 | B=3.5m, H=165m ² | 12.4 | 친수공간 전망데크 설치 |
| 조경시설 | 1식 | 20 | 식재 |
| 문화예술활동 | 1식 | - | 프로그램 운영 |
| 부대비용 | | 16.9 | 기본계획, 설계, 감리 등 |

《 기대 효과 》

- 생산파급 효과 124억 원
- 고용유발 효과 250명
- 부가가치 파급효과 160억 원

※ 타당성 조사용역 결과(2020. 3월, (주)지역연구소 플랜플러스)

□ 사업대상지 및 조감도



문화관광과
관광개발팀 (☎860-8613)

5 남해각(南海閣) 개관 운영

■ 개관개요

- 개관일시 : 2021. 2. 24.(수)부터
- 개관장소 : 남해각 (남해군 설천면 노량리 남해대교 입구)

<남해각 재생사업 개요>

- 사업위치 : 남해군 설천면 노량리 433-18일원
- 사업구분 : 경남도 특별조정지원금(도비50%, 군비50%)
- 사업기간 : 2019년~2021년
- 사업량 : 남해각 건축 리모델링, 기억의예술관 전시, 전망공원 보행로 연결, 외부공간 정비 등 (대지면적) 3,120㎡ / (연면적) 1,277㎡
- 사업비 : 1,800백만원(도비 900, 군비 900)
 - 2019년 : 1,000백만원 (도비 500, 군비 500)
 - 2020년 : 800백만원 (도비 400, 군비 400)

■ 시설현황

- 지하1층 : 현대미술 기획전시
 - 남해각 이야기에 영감을 받아 미술작품을 제작한 예술가 30여명의 작품 전시
- 1층 : '기억의 예술관' 상설 전시
 - 남해각 재생 아카이브, 남해대교 주제영상 시연, 시설 안내
- 2층 : 휴게 및 전시공간 (여행자 플랫폼)
- 옥상 : 전망공간

■ 협조사항

- 역사예술복합공간으로 재생한 '남해각' 관람 및 주변 홍보
- 남해대교 이야기 자원 제보
 - 남해대교 여행사진, 남해각 말 사진, 남해대교 건립 전 이야기 등
 - 전화제보(055-867-1965, 860-8613), 인터넷제보 (<http://namhaegak.com>)

남해각 시설운영 사진현황



남해각 재생

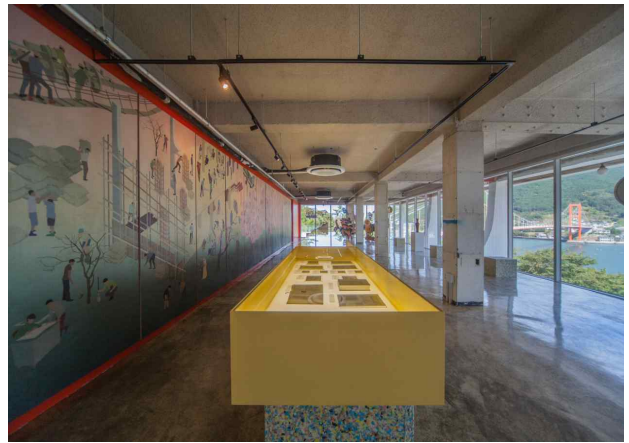

남해각1층 (기억의 예술관)



남해각 지하 (현대미술 기획전시)

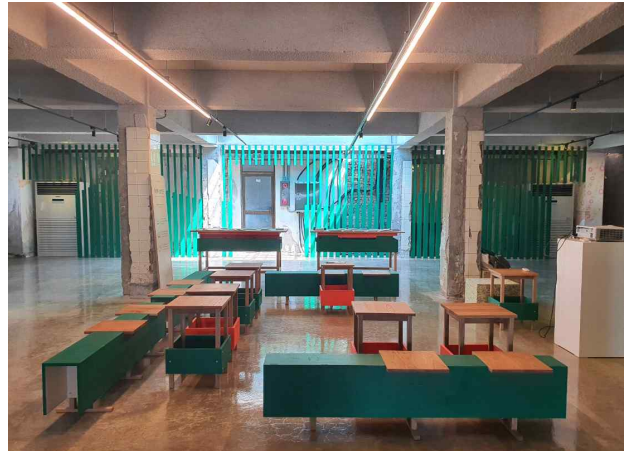

남해각 2층 (휴게 및 전시공간)



남해각2층 전시 (작품명 : 호텔 남해각 이불)



남해각2층 전시 (작품명 : 숨 쉬는 꽃)

문화관광과
관광개발팀 (☎860-8613)

제안 · 건의 처리 결과

**제안
내용**

검사소 완공시까지 휴업중인 남도공업사의 장비를 임대하여 임시 운영할 수 있게 조치

■ **검토서식**

| | | | |
|-------------|-------------|-------------|----------|
| 검토부서 | 건설교통과 교통지도팀 | 전화번호 | 860-3452 |
| 처리계획 | 추진불가 | | |

검 토 의 견

- **군민소통위원회(산업·건설분과위원회) 정기회의 안건 제안**
 - 군내 유일하게 운영되던 자동차검사소 휴업에 따른 대책으로 기존 업체의 검사장비 임대를 통한 자동차검사 임시운영방안 제안
- **제안내용 검토**
 - (舊)남도공업사 관계자와 협의
 - : 현재 남도공업사 내 모든 장비는 철거되어 건물만 남아있는 상태
 - 사업이전을 위한 부지매입은 완료되었으며 현재 설계진행중 (입현 남해사랑의집 주변)
 - 현지사진



- **검토결과**
 - 추진불가
 - 사유 : 자동차검사 **장비 철거 완료**로 검사소 운영 불가
(장비가 있다고 하더라도 자동차정비소가 휴업인 상태에서 검사소만 운영 불가)

제안
내용

이륜차는 출장 검사 할 수 있게 조치

■ 검토서식

| | | | |
|---|-------|------|----------|
| 검토부서 | 환경녹지과 | 전화번호 | 860-3274 |
| 처리계획 | 추진 중 | | |
| 검 토 의 건 | | | |
| <p>2021년부터 이륜자동차 정기검사 대상이 2018.1.1.이후 제작·신고된 중·소형 이륜자동차까지 확대됨에 따라 이륜자동차 검사소가 없거나 상대적으로 적은 지역을 대상으로 한국교통안전공단에서 출장검사소를 운영할 계획입니다.</p> | | | |
| 1. 출장검사 계획 | | | |
| ○ 검사기관 : 한국교통안전공단 | | | |
| ○ 남해군 출장검사 시기 : '21. 9월 | | | |
| - 미수검 및 재검사 : '21. 11 ~ 12월(한국교통안전공단에 요청 시 실시) | | | |
| ○ 검사일정 : 주 2회(회당 1박2일. 월·화, 목·금) 실시 | | | |
| ○ 운영장비 및 인력 : 밴형 화물자동차(검사장비 포함) 및 2인 1조로 운영 | | | |
| 2. 검사유효기간 연장 | | | |
| ○ 정기검사 유효기간 만료일을 출장검사 시기에 맞춰 | | | |
| 9.1.까지 연장 ⇒ 검사신청기간(정기검사기간) : '21.8.1.~10.2. | | | |
| 3. 지자체(군) 협조사항 | | | |
| ○ 출장검사에 필요한 장소 제공(읍·면복지회관, 공설운동장 등) | | | |
| ○ 출장일정에 맞춰 검사가 되도록 검사대상 이륜자동차 소유자에게 안내 | | | |
| - 출장검사 내용(일시, 장소 등) 안내 및 검사장소 집결 협조 | | | |
| - 검사 당일 이동 시 안전모 착용, 속도준수 등 안전 관련 안내 | | | |
| ○ 출장검사 일정에 따라 검사유효기간 연장. 끝. | | | |

토론 안건

1

소상공인 상하수도 요금감면

■ 사업개요

- 사업 취지 : 코로나19 장기화로 소비가 위축되어 경제적 어려움을 겪고 있는 소상공인 대하여 경제적 부담을 완화하고자 상하수도 요금 감면 시행
- 감면 대상
 - 「소상공인 보호 및 지원에 관한 법률」 제2조에 따른 소상공인
 - 남해군 소재 사업장
 - 상시근로자 5인 미만 사업자(제조·건설·운송·광업은 10인 미만)
 - 업종 : 일반(업무용, 영업용), 대중탕용 감면(가정용의 경우 제외)
- 감면 내용 : 상·하수도 사용료 50% 감면
- 감면 기간 : 5개월 (신청 후 다음 달 부터 적용)

■ 추진실적

- 조례 개정 : 「남해군 수도급수 조례」, 「남해군 하수도 사용조례」 개정('20. 6.23)
- 홍 보 : 지역신문, 남해군 홈페이지, 각종회의, 기타 등
- 접 수 : 2020. 6. 22 ~ 2020. 8. 31
- 감면 현황 : 총 855건(177건 접수) / 44,043천원 감면

| 구 분 업종별 | 부과내역('20.7~'21.1) | | 감면내역('20.7~'21.1) | |
|------------|-------------------|-----------|-------------------|---------|
| | 부과건수 | 부과액(천원) | 감면건수 | 감면액(천원) |
| 합 계 | 107,080 | 2,179,148 | 885 | 44,043 |
| 가 정 용 | 91,772 | 996,480 | - | - |
| 업 무 용 | 6,323 | 267,921 | 50 | 1,016 |
| 영 업 용 | 8,908 | 903,547 | 825 | 41,910 |
| 대중용(욕탕) | 77 | 11,200 | 10 | 1,117 |

■ 문제점 및 기타

- 각종 감면대상(65세이상 단독수용가, 국민기초생활수급자, 장애인 등)으로 연간 194백만원의 감면사항이 발생하여, 수도경영의 적자 발생
- 코로나19 장기화로 소비가 위축되어 경제적 어려움으로 소상공인의 경제적 부담완화는 필요하나, 현재 수도요금 현실화율이 43.4%(2019 기준)으로 요금 인상이 필요함

| 구 분 감면대상별 | 감면내역(2020년) | | 전월(2021년 2월) 기준 감면대상 |
|--------------|-------------|---------|-------------------------|
| | 감면건수 | 감면액(천원) | |
| 합 계 | 25,534 | 194,528 | 2,149 |
| 65세 이상 단독수용가 | 10,973 | 34,121 | 971 |
| 국민기초생활수급자 | 2,937 | 11,493 | 261 |
| 장애인 | 1,925 | 11,374 | 162 |
| 차상위계층 | 1,246 | 5,666 | 116 |
| 다자녀가구 | 431 | 5,563 | 36 |
| 학교시설 | 350 | 48,007 | 30 |
| 사회복지시설 | 264 | 13,710 | 22 |
| 수원지인접마을 | 6,577 | 23,528 | 551 |
| 소상공인 | 831 | 41,066 | - |

⇒ 코로나19 관련 소상공인 상하수도요금 감면은 최대 5개월까지 1차례 시행된 상태로서, 2차 감면은 코로나19 및 타 시군 상황 등을 고려하여 검토

상하수도과
관리운영팀 (☎860-3645)

2

식자재 물류 창고 건립에 따른 지역 영세 마트 등 상생 방안 협의

개 요

- 식자재 마트가 유통산업발전법이 정한 대규모점포 및 준대규모 점포에 해당 시 영업 시작 전 군수에게 등록 신청하여야 되나 미해당인 경우 식자재마트는 신청할 법적 의무가 없음.
- ※ 대규모점포 : 하나 또는 대통령령으로 정하는 둘 이상의 연접되어 있는 건물 안에 하나 또는 여러 개로 나누어 설치되는 매장으로 매장면적의 합계가 3천제곱미터 이상이며 상시 운영되는 매장
- ※ 준대규모점포 : 직영점형 체인사업, 프랜차이즈형 체인사업 형태의 운영점포
- 대규모점포(준대규모 점포 포함) 등록절차
 - 유통산업발전법 제8조에 따라 대규모점포 등을 개설등록하려는 경우에는 아래 서류를 주무관청에 제출
 - 1) 사업계획서(사업개요, 건축물 위치도 및 구조, 사업규모, 시설명세, 점포배치, 업종구성, 운영관리계획, 재무구조 포함)
 - 2) 상권영향평가서(요약문, 사업개요, 상권영향분석의 범위, 상권의 특성, 기존 사업자 현황분석, 상권영향기술서 포함)
 - 3) 지역협력계획서(전통시장 및 중소기업 상생협력 강화 등의 지역협력을 위한 사항포함)
 - 4) 대기 및 건물 소유권 권리 확인서류(등기사항전부증명서)

기타 및 문제점

- 식자재마트가 대규모점포 등으로 등록 시는 영업시간 제한, 의무휴업일 지정 등을 통한 상생방안 도모
- 대규모 점포 등록 미해당인 경우는 법적 영업규제가 어려운 부분이 있음.

지역활성과

지역경제팀(☎860-3194)

3 기업유치 방안

○ 남해군 기업 유치 기본 현황

| 투자기업 | 추진 단계 | 사업내용 | 비고 |
|------------------------|----------------------------------|---|----|
| 대성에너지 | 건축허가 절차 진행중 | - 관광 리조트 조성 | |
| (주)소노인터내셔널 | 공사 진행 중 | - 리조트 조성 578실 (타워동1동/400실, 빌리지19동/178실) | |
| 상상양떼목장 편백숲(주) | 1단계(관광농원) 운영 2단계(청소년수련시설) 검토중 | - 관광농원 - 청소년수련시설 | |
| (주)프라임벙커 (클라인도이치랜드) | 민자사업 제안서 접수 | - 모노레일 조성 - 트리하우스, 글램핑 등 | |

○ 고현 농공단지 기업 유치현황(2020~2021년도)

| 업체명 | 하남엔지니어링 | (주)남해에너지 | 비고 |
|--------------------|-------------------|-------------------|----|
| 대표자명 | 강00 | 김00 | |
| 종업원수 | 5 | 9 | |
| 업종 | 산업용 냉장 및 냉동장비 제조업 | 기타 기관 및 터빈 제조업 | |
| 생산품 | 식물생장 조절실, 히트펌프 등 | 터빈 | |
| 매출액 (2021년 1분기) | 10백만원 | 16백만원 | |

○ 공장등록 현황(2020~2021년도)

| 업체명 | 대표자명 | 종업원수 | 업종 | 생산품 | 비고 |
|--------------------------|------|------|----------------------------|-------------|----|
| (주)해울림 체험마을 영농조합법인 | 채00 | 4 | 건강기능식품 제조업 | 건강기능식품 | |
| 남해군수산업 협동조합 | 김00 | 10 | 기타 수산동물 가공 및 저장 처리업 | 멸치 | |
| 조연식품 | 조00 | 1 | 과실 및 그 외 채소 절임식품 제조업 | 절임류 (장아찌 등) | |
| 신화씽크 | 여00 | 1 | 주방용 및 음식점용 목재가구 제조업 | 가정용 씽크대 | |
| 미르영농조합 법인 | 이00 | 7 | 기타 과실·채소 가공 및 저장 처리업 | 깐마늘 | |
| 일심식품 | 이00 | 2 | 과실 및 그 외 채소 절임식품 제조업 | 마늘장아찌 | |

○ 기업유치 지원 방안 : 붙임 참조

붙임 1

남해군 중소기업육성기금 지원

1. 용자 규모 및 용도

- 총 용자규모 : 10억원 내외
- 자금의 용도 : 경영안정자금, 기술개발자금, 시설현대화자금

2. 기금의 목적 : 관내 공장등록 업체의 경영안정 및 시설개선

3. 신청대상 : 신청일 현재 남해군 내에 사업장을 둔 제조업종의 중소기업으로서 공장등록을 필요하고 정상 가동 중인 제조업체

4. 지원조건

- 용자한도 : 업체당 2억원 이내

| | | | |
|------|---------|--------|--------|
| 규모별 | 상시 종업원수 | 5인 이하 | 6인 이상 |
| | 매출액 | 5억원 미만 | 5억원 이상 |
| 용자금액 | | 1억원 이내 | 2억원 이내 |

- 용자기간 : 5년(3년 거치 2년 분할 상환)
- 이차보전기간 및 이차보전율 : 3년, 3%/년

5. 지원기준

- 취급금융기관에 용자 가능 여부 및 용자 가능액 사전 확인
- 서류 검토 및 지원여부 결정

7. 지원액

| | 신규 용자신청액 | 이자차액 보전금 | 총 용자금액 | 수혜업체 |
|-------|-------------|-------------|--------|----------------------------|
| 2020년 | 7.94억 | 25,993천원 | 16.3억 | 남해바라기 외 11개사 |
| 2021년 | 2.3억 | 14,393천원 | 11.25억 | 남해보물섬마을 영농조합법인 외 7개사 |

국내 투자기업 인센티브 지원

| 종 류 | | 지 원 요 건 | 지 원 기 준 | | 신 청 시 기 | |
|-----------------------------------|--|--|---|-------------------|------------------------------|--|
| 국내 기업 투자 촉진 자금 보조금 | 입 지 | ·국내기업 투자촉진지구 입주기업 ·투자금액 30억원 이상 ·신규고용 20명 이상인 경우 | 분양가 30% 이내 | 2억원 이내 | 신규고용 다음연도 (공장등록 후 5년 이내) | |
| | 고 용 | | 조례 규정에 의함 | | | |
| | 교육훈련 | | 조례 규정에 의함 | | | |
| | 시 설 | | 30억원 초과 설비금액의 2%이내 <small>(착공일로부터 3년내 건축비, 시설장비 및 설치비 등)</small> | 보조금별 2억원 이내 | 사업개시일로부터 1년 이내 | |
| | 이 전 | | 10억원 초과 이전 시설가액의 1%이내 | | 사업개시일로부터 1년 6개월 이내 | |
| 본점이전보조금 | 본점의 군내 이전 | 본점 근무 10인 초과 1인당 30만원 | 2억원 | 본점이전일로부터 1년 이내 | | |
| 대규모 투자 기업 특별지원 | 500억원 이상 투자 또는 150명이상 고용 시 최대 100억원 지원가능 | | | | 경상남도 기업 및 투자유치등에 관한 조례 | |
| 투자유치 진흥기금 지 원 (MOU체결) | ·창업, 타시도 이전, 도내 기업이 새로운 부지에 공장시설 증설 | | 공장부지매입비 무이자 융자 지원 (5년거치 3년 균분상환) 융자한도 : 50억원 | | 부지매매 계약일로부터 1년 이내 | |
| 지 원 대 상 (투 자 액 / 고 용) | | 지 원 기 준 | | | | |
| 50억원이상 30명 이상 | | 부지매입비 60% | | | | |
| 투자촉진 기반시설 지원 | ·민간투자 촉진을 위한 도로, 용수, 전기 등 기반시설비를 시군에 지원 | | | | 경상남도 기업 및 투자유치등에 관한 조례 | |

지역활성과
투자유치팀 (☎860-3228)

제1조(목적) 이 조례는 남해군의 주요 정책에 대한 군민의 폭넓은 참여로 소통 행정을 구현하여 군정 발전과 주민 화합을 도모하기 위한 남해군 군민소통 위원회의 설치 및 운영에 관한 사항을 규정함을 목적으로 한다.

제2조(남해군 군민소통위원회의 설치 및 기능) ① 군정 발전을 위하여 남해군 군민소통위원회(이하 “위원회”라 한다)를 둔다.

② 위원회는 다음 각 호의 기능을 수행한다.

1. 지역 현안이나 주요 쟁점사항 등에 대한 해결 방안 건의
2. 주민 생활불편 및 제도개선 등에 대한 건의
3. 소통행정 구현을 위하여 필요한 사항 건의
4. 그 밖에 군수가 군정 발전과 주민 화합을 위해 필요하다고 인정하는 사항을 논의할 수 있다.

제3조(위원회의 구성) ① 위원회는 위원장 1명 및 부위원장 1명, 분과위원장 5명을 포함한 100명 이내의 위원으로 성별을 고려하여 구성한다.

② 위원장은 군수가 되며, 부위원장은 위원 중에 호선한다.

③ 위원은 군정에 관심을 가지고 적극적으로 군정 참여를 원하는 각계각층의 주민 중에 군수가 위촉한다.

제4조(위원의 임기) ① 위원의 임기는 2년으로 하며, 한 차례만 연임할 수 있다.

② 위원의 사임 등으로 새로 위촉된 위원의 임기는 전임위원 임기의 남은 기간으로 하되, 남은 임기가 3개월 미만인 경우에는 새로 위촉하지 아니한다.

제5조(위원의 해촉) 군수는 위원이 다음 각 호의 어느 하나에 해당하는 경우 그 위원을 해촉할 수 있다.

1. 장기간 임무를 수행하기 어려운 경우
2. 정당한 사유 없이 위원회 또는 분과위원회의 회의에 연속하여 2회 이상 출석하지 아니하는 경우
3. 스스로가 사임을 원하는 경우
4. 그 밖에 품위손상 등 위원으로서 직무를 수행하기가 어렵다고 판단되는 경우

제6조(위원장의 직무) ① 위원장은 위원회를 대표하고, 위원회의 업무를 총괄한다.

② 위원장이 부득이한 사정으로 직무를 수행할 수 없을 경우에는 부위원장이 그 직무를 대행한다.

제7조(위원회의 운영) ① 위원장은 위원회의 회의를 소집한다.

② 위원회의 회의는 위원장이 필요하다고 인정하거나, 분과위원장 또는 재적위원 3분의 1 이상의 요구가 있는 경우 개최할 수 있다.

③ 위원회 및 분과위원회의 회의는 재적위원 과반수의 출석으로 개의하고, 출석위원 과반수의 찬성으로 의결한다.

제8조(분과위원회) ① 위원회는 활동의 효율성을 제고하기 위하여 산업·경제, 해양·관광, 청년·환경, 보건·복지, 자치·교육 등 5개의 분과위원회를 둔다.

② 분과위원회는 20명 이내의 위원으로 구성하며, 분과위원회의 위원장은 해당 분과위원회 위원 중에 호선한다.

③ 분과위원회는 분야별 위원회의 기능을 수행한다.

제9조(간사와 서기) ① 위원회와 분과위원회 활동을 지원하고 사무를 처리하기 위하여 각각 간사와 서기 각 1명을 둔다.

② 위원회의 간사와 서기는 위원장이 정하고, 각 분과위원회 간사와 서기는 소속 위원들과 협의하여 각 분과위원회의 장이 정한다.

제10조(의견청취) 위원회 및 분과위원회는 필요한 경우 관계 공무원 등의 의견을 들을 수 있다.

제11조(교육 등) 군수는 위원회 활동의 전문성 향상 및 역량 강화를 위한 워크숍이나 교육 등을 실시할 수 있으며, 필요한 경비를 예산의 범위에서 지원할 수 있다.

제12조(시행규칙) 이 조례의 시행에 필요한 사항은 규칙으로 정한다.

부칙

이 조례는 공포한 날부터 시행한다.

남해군 군민소통위원회

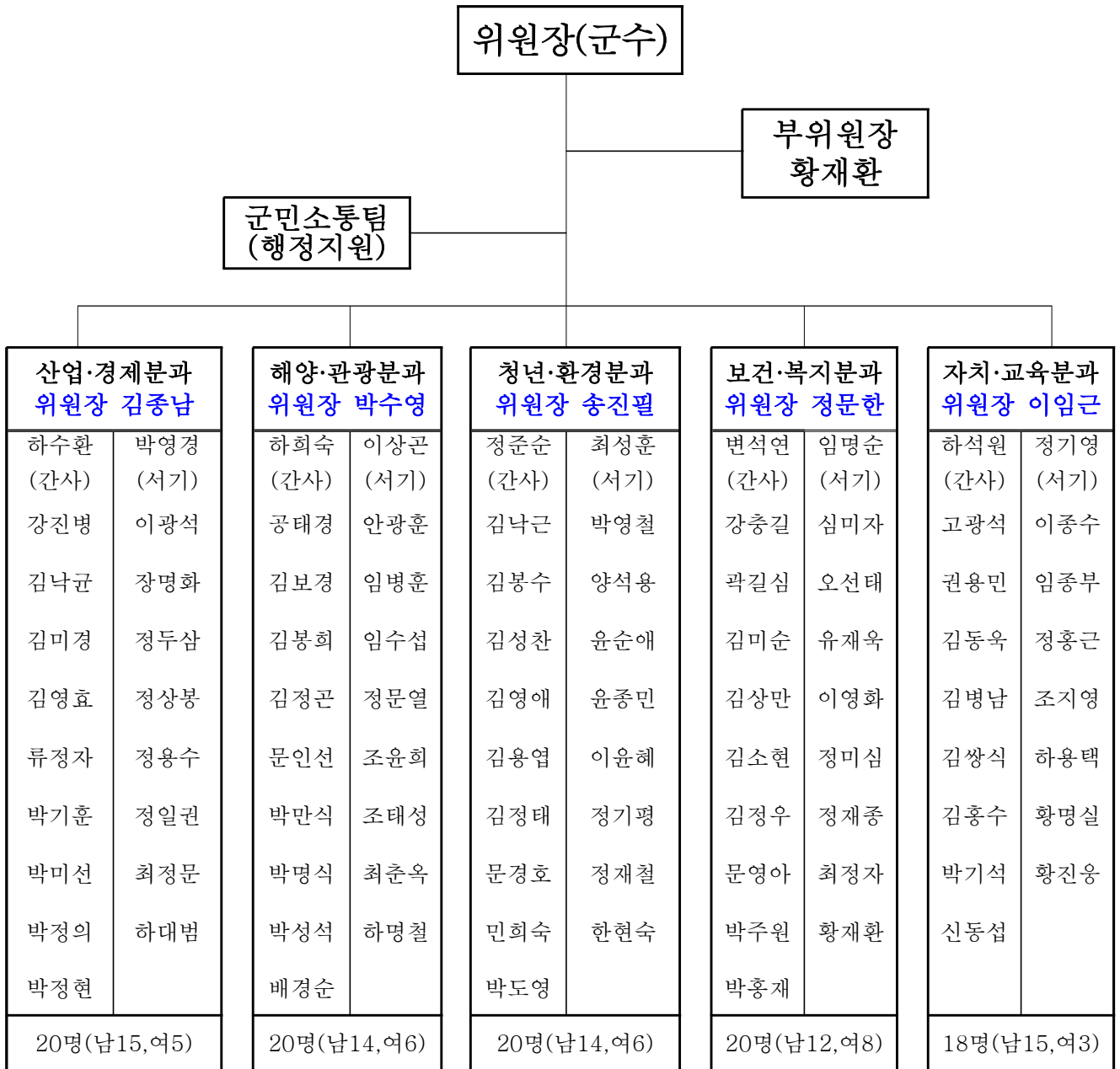



Memo

A series of 20 horizontal dotted lines for writing, arranged in a vertical column within a rounded rectangular frame.